

El Estado que Necesitamos: una mirada desde las políticas sociales

Diploma Superior en Gestión y Control de Políticas Públicas (Modalidad Virtual)

Monografía Final

María Gabriela González

Año de Cursada 2007

El Estado que Necesitamos: una mirada desde las políticas sociales

I-Introducción:

El trabajo que se presenta, gira en torno a la falta de adecuación de la estructura del Estado para el desarrollo de las políticas sociales hoy.

A partir de la crisis del paradigma neo-liberal, resulta fundamental plantearse la necesidad de transformar los modos de gestión de las políticas sociales. En este sentido, un actor fundamental es el Estado, recuperando su función de motor de los procesos sociales.

Esto implica la necesidad de analizar el funcionamiento administrativo hoy a fin de incorporar las modificaciones que sean necesarias valorando las metodologías que ofrecen las ciencias sociales. Uno de los desafíos es desarrollar abordajes integrales, que sean capaces de abarcar la complejidad de los problemas de hoy. Por otro lado, generar espacios de co-gestión pública-privada en un marco de participación democrática.

Se analiza la transformación del Estado desde fines de los 70 y el funcionamiento de la administración pública y los intentos de su transformación. Se toma como caso a analizar el Ministerio de Desarrollo Social de la provincia de Tucumán y los principios y estrategias planteados para su Plan de trabajo 2007-2011. Se analizan las características fundamentales de los diversos procesos de reforma y su impacto en las áreas sociales, así como la necesidad de revisar algunos conceptos y su aplicabilidad a la política social.

II-Los Procesos de Reforma del Estado en la Argentina

Para analizar el proceso de reforma en la estructura del Estado, se parte de una conceptualización del mismo.

Si bien en su desarrollo desde la modernidad, el Estado aparece como una estructura funcional al sistema capitalista, en el proceso histórico hasta hoy, y a partir de la evolución del sistema jurídico, ha desempeñado diferentes funciones en relación a equilibrar el peso de la libertad (del sistema económico), poniendo por encima otros valores por ejemplo el de la igualdad de oportunidades. Ambos valores, libertad e igualdad, si bien fundantes del sistema político institucional de la modernidad, se encuentran en tensión permanente (Bobbio, 1984)

O'Donnell (1984) dice en este sentido que si bien el Estado Moderno aparece como garante de un orden de relaciones centrado en lo económico, el orden moderno separa el monopolio de dominación extra-económico (Estado) de la dominación económica. Las instituciones estatales aparecen entonces como formalizaciones que se cristalizan en relaciones típicas al amparo del derecho racional-formal, dando la idea de un tercero neutral pero permitiendo al mismo tiempo un escenario de disputas en el marco del desarrollo del capitalismo.

El “compromiso” del Estado liberal burgués, vencidas las tendencias más igualitarias-fue asegurar la igualdad frente a la ley y de derechos consagrados en los ordenamientos jurídicos.

Los anhelos del igualitarismo sólo se hicieron sentir cuando la “cuestión social”, producida a partir de las revoluciones industriales, colocó a las grandes mayorías fuera de cualquier beneficio, incluso de aquellos aceptados por el Estado burgués.

Esto provocó la incorporación de nuevos derechos al sistema jurídico lo que a su vez generaría una expansión de las funciones sociales del Estado en su intento de conciliar su rol de garante del sistema económico y también de vigencia efectiva de derechos.

Oslack (1997) define al Estado como “*la principal instancia de articulación de*

relaciones sociales y estas relaciones se corresponden con un determinado patrón de organización y control social –el orden capitalista-cuya vigencia y reproducción el Estado contribuye a garantizar”

Esta articulación de relaciones sociales se da en tres dimensiones: la de las relaciones funcionales, materiales y de dominación (Oslack, op cit)¹-

Si analizamos lo sucedido en nuestro país a partir de la década del 70, se ve claramente como estos tres espacios se penetran entre sí y se condicionan mutuamente. El Estado es un reflejo de los resultados de las luchas de poder que se desarrollan en la sociedad, tanto en el plano material como simbólico, lo que a su vez se traduce en las políticas redistributivas o no y en su mayor o menor compromiso con los problemas sociales.

El Estado de Bienestar reflejaba el proceso de avance de la luchas populares por garantizar un sistema más equitativo “al margen” del sistema de mercado, sin embargo, cuando esta estructura entró en crisis y ya no pudo garantizar los niveles de acumulación requeridos por el poder económico, la lucha de este sector por recuperar este espacio avanza sobre el sistema institucional y sobre el sistema de derechos.

En nuestro país las reformas se produjeron de la mano de la dictadura más sangrienta y a costa de miles de personas desaparecidas, lo que inmovilizó a la sociedad frente a los cambios.

Recuperada la democracia ya en la década de los 80, si bien se intentó volver a una institucionalidad garantista, la debilidad de nuestra estructura económica-después de la apertura indiscriminada de la economía- y el triunfo de las ideas neo-liberales incluso sobre los denominados partidos populares, dio al estado el golpe de gracia que aún faltaba.

Tres aspectos utiliza el autor para analizar **las relaciones de dominación**: autonomía, legitimación y capacidad institucional. Desde la autonomía, nuestro Estado Nacional aparece condicionado por su posición en el sistema capitalista de país periférico y dependiente por lo que resultó totalmente permeable a las presiones de los centros de poder del capitalismo mundial (de hecho lo ocurrido a partir de la década del 70 resultó de un plan para América Latina). Ya en democracia, la presión continuó a través de los organismos multinacionales cuyas recetas se siguieron al pie de la letra

En relación a la capacidad de generar consenso, poco a poco se abandonaron las reglas de la democracia y en el plano de la violencia, ya no interesó generar consenso sino que las ideas se impusieron a sangre y fuego. La escalada de violencia en las calles, que permitió una mirada de aceptación de algunos sectores sociales al golpe militar, se reemplazó luego por una estructura de violencia controlada por el propio Estado que generalizó el terror en la sociedad. Luego, la democracia legitimó el discurso anti-estatista. Liberarnos del elefante estatal resolvería nuestros problemas y nos devolvería la eficiencia distributiva del mercado y el esfuerzo personal.

Si bien las capacidades institucionales del estado atravesaban una enorme crisis hacia fines de la década del 70, que impedía dar respuesta tanto a los sectores del gran capital como a los reclamos de la población y los grupos que presionaban por reformas en el sentido de una mayor equidad; a partir de la dictadura, el marco de derechos que da sentido a la acción pública queda de lado para permitir el proceso de reforma en el plano de las **relaciones funcionales**

La década de los 80 define por primera vez como dice Oslack (op. Cit) desde la aparición del estado Moderno, la necesidad de achicar el estado.

La gestión pública a medida que avanzaba el proceso de garantía de derechos, se había

¹ **Las relaciones materiales** son aquellas que se refieren a la distribución social de la riqueza y se plasman por ejemplo en los sistemas impositivos. **Las relaciones de dominación** se refieren a la relación de fuerzas entre los distintos sectores económicos y sociales y las **relaciones funcionales** se refieren a la distribución de responsabilidades entre el Estado y la Sociedad Civil.

desarrollado convirtiendo al Estado no sólo en promotor de la actividad económica permitiendo la expansión del capital sino también como garante de los derechos de la ciudadanía asumiendo diferentes características en su intervención de acuerdo al país. La tarea de permitir a los más desprotegidos el acceso a los derechos básicos significó una estructura de protección que sacaba de la esfera del mercado los derechos básicos de la población.

Luego de vencidas las tendencias que procuraban un rol activo para el Estado, la dictadura inicia el proceso de vaciamiento de las estructuras públicas para luego, ya en democracia realizar el proceso de “achique” a medida de los reclamos del poder económico de turno. En este sentido señala Campione (2001) que si bien apenas recuperada la democracia, el radicalismo reivindicó un rol “redistribucionista” y de justicia social, ya a partir del 85 las reformas estuvieron orientadas casi exclusivamente a las necesidades del complejo acreedor.

La reducción del aparato estatal incluyó el 10% de los trabajadores de la Administración nacional a través del retiro voluntario. En la provincia de Tucumán, el gobierno facilitó la salida de aproximadamente 3.700 empleados provinciales, entre 1995 y principios de 1997, entre un 5 y un 7% de la planta de empleados públicos (Barbieri,1998)

Es importante decir que esta disminución del personal afectó fundamentalmente las áreas vinculadas a los servicios sociales, en el caso de los órganos vinculados al funcionamiento económico en muchos casos la cantidad de personal se acrecentó.

<< en el terreno de un debilitamiento y achicamiento generalizados, algunas unidades estatales fueron reforzadas (los organismos de recaudación, el Banco Central, los entes de control, algunos organismos técnicos como el INDEC, etc) mediante el incremento de sus funciones, aumentos presupuestarios e incorporación de tecnologías “duras”>> (Campione, op cit, P:21)

Se promovió la incorporación de agentes privados en las empresas públicas para luego privatizarlas. El objetivo principal era sin duda nos dice Campione (op.cit) el pago de la deuda, la eliminación del déficit fiscal y la supresión de trabas para la acumulación capitalista.

A partir de esta reforma, al decir de Oslack (Op Cit), se replantean las relaciones funcionales entre el estado y la Sociedad Civil. El Estado abandona el control sobre los servicios públicos y deja de garantizar los derechos básicos, se retrae frente al mercado para permitir el avance de los sectores del capital siendo consecuente con lo ocurrido en el plano de la dominación².

El neo-liberalismo logró imponer en este sentido una reivindicación al individualismo y al mercado como distribuidor natural de recursos para lo que era sólo necesaria la voluntad individual de trabajo.

Todo este proceso impactó como se esperaba en **las relaciones materiales**: se produjo como todos sabemos un proceso de enorme concentración de la riqueza y paralelamente una catástrofe social sin precedentes. El proceso significó en la práctica una enorme transferencia de recursos al sector del gran capital que consideró a los servicios antes garantizados para todos, como una mercancía más. Por otro lado la apertura de la economía produjo la pérdida de miles de puestos de trabajo elevando hasta niveles nunca vistos la desprotección de la

² Campione () señala que el crecimiento del estado se da a partir de la segunda mitad del siglo XIX para fortalecerse luego con las políticas intervencionistas de los años 30 y luego con el modelo populista y desarrollista. El Estado al decir de Campione poseía:1-un conjunto de instituciones reguladoras del mercado de bienes: las Juntas Nacionales, por ej.2-había nacionalizado una serie de actividades de infraestructura, transporte, servicios públicos, así como lo vinculado al desarrollo de la energía-gas, petróleo, centrales hidroeléctricas.3-la producción de bienes de valor estratégico, por ej la siderurgia4-un sistema de organismos dedicados a la investigación y el desarrollo5-organismos específicos para la transferencia de recursos orientados a prestaciones sociales o de salud, etc.

población.

La Provincia de Tucumán, como el resto de las del NOA es de las regiones más castigadas por la pobreza y la marginalidad. Los procesos de la década del 80 y 90 se hicieron sentir con mayor dureza en las cifras de la pobreza a partir del año 2000.

En el 2003 la provincia registra la cifra de un 30% de la población bajo línea de indigencia y un 61% de la población bajo línea de pobreza.

La desocupación masiva, gravemente sentida la provincia de Tucumán, produjo la desarticulación de todo el sistema de protección que en la Argentina se había cimentado en la inserción laboral. Al mismo tiempo, la descentralización de los servicios hospitalarios y educativos más centrados en criterios universalistas, a los niveles sub-centrales generó a su vez como ya se dijo una precarización de los servicios y la falta de contención a la población.

Gráfico n° 4: Porcentaje de población con ingresos por debajo de la línea de indigencia



Gráfico n° 5: Porcentaje de población con ingresos por debajo de la línea de pobreza

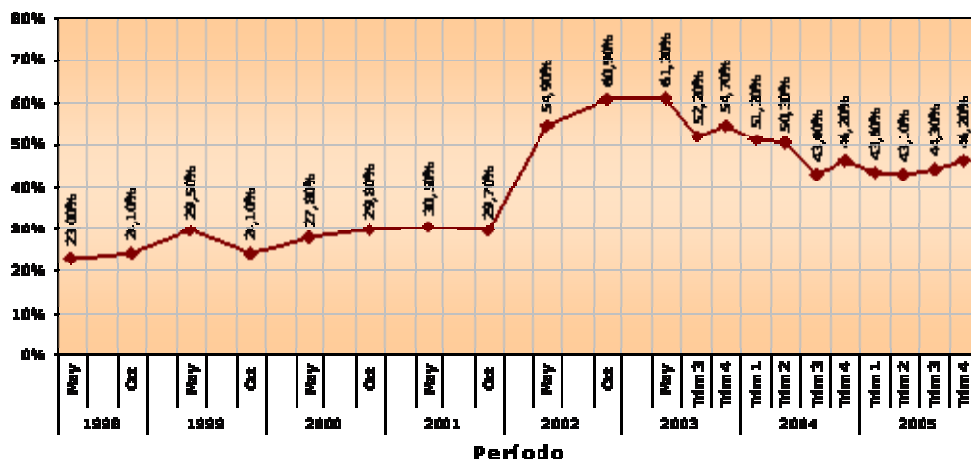

Si tomamos el Índice de Privación Material de Hogares³, de los 310.787 hogares que tiene la provincia de acuerdo al censo del 2001, 184.556 tienen algún tipo de privación, es decir un 59 % y 82065 tienen la pobreza más extrema en la que convergen pobreza patrimonial y por ingreso, un 26,4%.

Al mismo tiempo el sistema de coparticipación continuó siendo desventajoso para los niveles sub-centrales con el agravante ya mencionado de la transferencia de los servicios educativos y sanitarios. Sigue aún hoy pendiente la discusión del sistema de coparticipación conforme lo establece la constitución de 1994.

Todo lo antes señalado nos sirve para comprender el cambio paradigmático que se produce en el concepto mismo de Estado, que se mira durante los 80 y los 90 como un eslabón más del proceso de acumulación económica. La institucionalidad y los derechos dejan de tener relevancia por sí y comienzan a ser medidos con un criterio economicista. Conocidos por todos los resultados, nos toca el desafío de la reconstrucción de una nueva institucionalidad que logre superar las dificultades de las estructuras pasadas.

III- Los procesos de reforma y la gestión concreta de la Administración

Las transformaciones producidas en el Estado a partir de la década del 70, si bien impactaron fuertemente en su estructura funcional como vimos, no lograron transformar los patrones de funcionamiento administrativo. En este sentido la administración pública, es un sistema aún muy impregnado por normas de la denominada “burocracia patrimonial” en desmedro de la “burocracia racional”. Bresser-Pereira (1996) lo dice del siguiente modo:

<<A administração pública burocrática foi adotada para substituir a administração patrimonialista, que definiu as monarquias absolutas, na qual o patrimônio público e o privado eram confundidos. Nesse tipo de administração o Estado era entendido como propriedade do rei. O nepotismo e o empreguismo, senão a corrupção, eram a norma. Esse tipo de administração revelar-se-á incompatível com o capitalismo industrial e as democracias parlamentares, que surgem no século XIX. É essencial para o capitalismo a clara separação entre o Estado e o mercado; a democracia só pode existir quando a sociedade civil, formada por cidadãos, distingue-se do Estado ao mesmo tempo em que o controla. >> (Bresser-Pereira, op.cit P:6)

En nuestro país, a pesar de la instauración de un sistema político republicano, la administración era de los que detentaban el poder de turno. Como dice García Delgado (2007) refiriéndose a la primera etapa del Estado nacional (1880-1930) a la que designa como Estado liberal,

<<...Esta burocracia moderna, sin embargo, no dejaba de tener un fuerte sentido patrimonialista en el sentido que la clase dominante utilizaba al Estado para sus negocios. Y así, se impuso un modelo donde el sector terrateniente, estanciero y exportador controlaba al Estado, a los puestos de funcionarios y a la Justicia y, desde allí, tenía capacidad de distribuir la riqueza del país.(García Delgado,op.cit P:2)

Esta idea de utilizar la Administración como espacio propio de los grupos en el poder, se mantuvo a pesar de ciertos intentos de transformación. Ya desde la década del 30, dice

³ Este índice nos permite medir la intensidad de la pobreza ya que la clasifica en pobreza por ingreso, patrimonial (que da cuenta de la pobreza estructural) y convergente que son los hogares que suman ambos tipos de privación conjuntamente.

Campione (2001), el desarrollismo de la mano de la CEPAL había intentado diversos procesos de profesionalización que básicamente intentaban ir contra el modelo del Estado a cargo del “patriciado” que garantizaba su adhesión al modelo vigente pero que carecía en muchos casos de la preparación mínima. Se recurrió a la incorporación de profesionales de orientación gerencial y neutralidad política que eran incorporados desde el sector privado fundamentalmente al Ministerio de Hacienda. El peronismo, por su parte tuvo un intento modernizador discontinuo y contradictorio, si bien las empresas del estado dice Campione (op.cit) fueron un espacio de ensayo de tendencias nuevas y de experimentación administrativa, persistió la tendencia a colocar cuadros políticos de probada fidelidad más allá de sus capacidades técnicas.

Las reformas de las últimas décadas, intentaron por su parte, incorporar algunos principios de la administración gerencial, en el marco de un proceso absolutamente irracional de desmantelamiento de algunas áreas –las vinculadas a garantizar derechos- y el fortalecimiento de otras –aquellas relacionadas con los aspectos económicos y financieros de la agenda pública. Campione (op.cit) señala en este sentido, la primacía de una lógica “fiscalista” por sobre una lógica “refuncionalizadora”. En este marco, si bien la racionalidad tecnocrática sigue vigente a través de algunos mecanismos aplicados parcialmente como el Sistema Nacional de la Profesión Administrativa, el Sistema Integrado de Administración Financiera, las tecnologías de gestión orientadas a resultados como el planeamiento estratégico, el diseño de indicadores de gestión, y la evaluación de programas; se la vacía de objetivos sustanciales de modo que termina siendo funcional a una tecnocracia descomprometida con los requerimientos de la población y desde esta perspectiva funcional a los intereses de turno.

En relación a los sectores de la administración dedicados a las políticas sociales, la propia dinámica del sistema capitalista, hace que se trate de sectores más afectados por prácticas clientelares alejadas de un sistema republicano tanto en su estructura interna como en la relación que se establece con la población. Si bien los gobiernos populares avanzaron en el reconocimiento de derechos y en el caso del peronismo estructuraron un sistema de bienestar social y de asistencia en base a éstos, en el plano de la organización interna, los intentos de profesionalización e incorporación de técnicas y metodologías de gestión social moderna fue muy discontinua.

El desarrollismo por su parte, intentó recetas de modernización de la gestión social a partir de los planes de la Alianza para el Progreso que resultaron prácticas aisladas que pronto se disolvieron además en el proceso de disputa ideológica creciente por los modelos alternativos de transformación social y política del país.

Por su parte las reformas modernizadoras de los 90, aparecieron como ya se dijo con una mirada fiscalista opuesta a cualquier interés por mejorar la gestión pública en función del bienestar de aquellos desfavorecidos por el sistema económico, objeto principal de las políticas sociales de los países capitalistas.

Lo cierto es que resulta imprescindible hoy reconstruir al Estado y prepararlo para dar respuesta a una sociedad cada vez más impaciente.

El tema es entonces definir un proyecto de desarrollo y en este contexto pensar que Estado necesitamos. Después de los resultados de las políticas neo-liberales y del desastre social provocado, queda claro que resulta imposible insistir con la idea de un estado mínimo dejando que el mercado resuelva las cuestiones fundamentales de la sociedad que siguen siendo sin duda lograr que la población en su conjunto logre efectivizar sus derechos y hacerlos realidad.

Como señala Oslack (op.cit) debemos sin duda pasar del estado mínimo al estado necesario.⁴

⁴ Prats i Català (1998) cita un informe del Banco Mundial que lleva el significativo título de "El Estado en un

IV-Las Dificultades de la Reforma

Un aspecto fundamental a tener en cuenta es el hecho de que tal como lo señala Prats i Català (1998), las transformaciones en los procesos de la administración están condicionadas por los procesos y los marcos político-ideológicos que le dan sentido y las posibilitan o no. Sin duda, la estructura política- institucional del país (y yo diría económica), complica cualquier intento de racionalidad en la administración. La debilidad de la estructura institucional y las constantes interrupciones a los gobiernos democráticos junto a los largos períodos de dictadura, conspiraron con la posibilidad de pensar en un estado al servicio de todos por un tiempo sostenido. La administración se convierte entonces a menudo en coto de caza del los que momentáneamente ejercen el poder. Esto se repitió más abiertamente en los últimos años en los que los agentes económicos cooptaron la estructura estatal para su propio beneficio.

Swenheim (2003) sostiene en el mismo sentido, que los procesos de transición desde las dictaduras a las democracias en A.Latina, coincidieron con las reformas impulsadas por el denominado Consenso de Washington. Esto los impregnó de un “autoritarismo de mercado” que al decir de O Donnell (2004) contribuyó a configurar un esquema de democracia delegativa, con Ejecutivos fuertes y sin vocación de consenso. Para Swenheim (op.cit)

<<El patrón de institucionalización de la administración y la gestión de las decisiones públicas no podría haber sido otro que el de la institucionalidad administrativa delegativa.

El juego de las transacciones políticas de los últimos veinte años es el principal factor causal del patrón de institucionalización, que derivó en el modo delegativo y que impidió una transición hacia el modo republicano (como puede observarse en la trayectoria de la transición en España o Chile, y en menor medida, del Brasil).>> Swenheim (op.cit,P:III).

En este marco se dificulta entonces pensar y ser eficaces en la gestión administrativa concreta ya que además, las transformaciones orientadas por los centros de poder económico debilitaron las bases mismas del sistema republicano que son principalmente la vigencia de los derechos. El valor de las normas se relativiza al extremo, generando la sensación de que “todo es posible”, esto ocurre tanto a los políticos responsables de la gestión como a los propios agentes de la administración. Swenheim (op.cit) señala el hecho de que las reformas fueron impulsadas desde el entorno y con objetivos fiscales que impidieron el compromiso necesario para su sostenimiento en el tiempo tanto de los políticos como de los técnicos. La alianza de políticos y grupos de técnicos altamente especializados y con enorme poder, impulsaron reformas que fueron resistidas o apoyadas desde lo más profundo de las organizaciones no en función de las reformas en sí sino como parte de la transacción política en un momento de enorme inestabilidad laboral y por lo tanto rápidamente discontinuadas.

Matus (1996) por su parte, analiza la práctica político-administrativa latinoamericana para concluir en la necesidad de revalorizar los aportes de la ciencia y la técnica para la gestión de gobierno. Explica el autor que así como existen disciplinas que avanzan junto a la ciencia –por ejemplo la medicina- y en este sentido se ha transformado junto a ésta a lo largo de los siglos, la gestión pública se mantiene como un arte -y sobretodo en Latinoamérica- con la improvisación como herramienta principal de gestión. Esto a su vez por la influencia de un contexto de *baja responsabilidad*, en el que el gobierno sólo es juzgado por la ciudadanía durante el proceso electoral, por la “facilidad” de la improvisación que es práctica corriente en

Mundo en Transición". La cita dice lo siguiente: "Han fracasado los intentos de desarrollo basados en el protagonismo del Estado, pero también fracasarán los que se quieran realizar a sus espaldas. Sin un Estado eficaz el desarrollo es imposible" (Banco Mundial: 1997, 26).

los partidos políticos⁵ y por las limitaciones de la denominada “planificación tradicional”. Es decir, para este autor un elemento fundamental que dificulta cualquier intento de modernizar la gestión pública, es el desconocimiento de los que debieran encabezarla, -es decir las máximas autoridades políticas de un país- de la importancia de la incorporación de prácticas más eficientes y que ayuden a concretar la transformación de los problemas planteados con las herramientas adecuadas. La idea generalizada-dice Matus (op.cit)- es que lo único relevante es el contenido de la acción de gobierno, sin pensar por un momento cómo debe llevarse a la práctica.

Otro aspecto a tener en cuenta es la distinción que realiza Prats i Català (op.cit) entre institución y organización en el sentido de que no sólo es importante pautar una estructura normativa de funcionamiento institucional sino analizar que ocurre concretamente en las organizaciones y como se da la institucionalidad informal que nos habla del funcionamiento concreto de la organización, sus objetivos y los valores que persigue. En un sentido similar Matus (op cit) explica que cualquier proceso de reforma o modernización debe tener en cuenta las resistencias. En este sentido plantea que para cambiar las prácticas institucionales es necesario asociarlas a las estructuras mentales -y trabajar sobre éstas- más que a los organigramas.

V-Las Posibilidades de la Reforma Hoy

La estabilidad democrática, sumada al cambio de orientación de la política pública en el 2003, ha vuelto a generar la esperanza en que es posible construir una sociedad mejor, con mayor integración social. Para hacer esto posible, es necesario fortalecer al estado en su capacidad de gestión, dándole las herramientas necesarias para permitirle transformar la realidad para aquellos sectores que requieren políticas de protección y sostén frente al mercado.⁶

Es importante tener en cuenta que el Estado no es cualquier organización, se trata de la institución que debe garantizar el interés colectivo, que debe velar por los intereses generales de la sociedad de acuerdo al proyecto político en marcha y fundamentalmente a los derechos garantizados por la constitución a toda la ciudadanía. En este sentido, más allá de los gobiernos de turno, resulta vital para el funcionamiento de la administración, generar consenso social sobre lo que podríamos llamar el “interés nacional” o sea aquellas cuestiones que deben dejar de estar en tela de juicio más allá de los gobiernos de turno. Clarificar cuáles deben ser “cuestiones de estado” requiere profundizar el debate nacional e informar a la población para que pueda participar activamente del mismo. Esto expresa Schweinheim (2004) cuando utiliza un enfoque que revaloriza los criterios de “la república” y nos habla de administración republicana en el sentido de un cuerpo de sostén administrativo que, más allá de los gobiernos de turno, cumple los mandatos del acuerdo republicano que se basa no solamente en el control entre poderes sino en la vigencia efectiva de derechos y la participación de la ciudadanía, esto para diferenciarse de la democracia de mercado que acepta el “autoritarismo de mercado”. Distingue a su vez el criterio republicano del hombre como ciudadano parte de un conjunto social para dejar en un segundo plano, el criterio de la “libertad” .

La lección que nos deja el debate por las retenciones a la soja, tiene que ver justamente con lo que ocurre cuando al debate lo monopoliza el mercado, los medios de comunicación en

⁵ El autor plantea que una de las dificultades de los partidos de izquierda -justamente los más afectados por su incapacidad para resolver las demandas sociales- es su enorme menosprecio por la ciencia y su aplicación en la gestión de gobierno. Todo se limita al contenido de la gestión de gobierno dejando de lado las herramientas para hacerlo realmente efectivo.

⁶ La crisis de los mercados en los países centrales, y, sobretudo las recetas que se plantean para hacerla más leve, nos muestra cómo el Estado, en sentido contrario, termina siendo el salvador de los centros del gran capital.

mano de los intereses de las minorías. La población aparece cautiva de los discursos de los medios, si desde el Estado se carece de una política de comunicación y participación popular alternativa que nos permita construir el consenso de las mayorías.

La burocracia descrita por Max Weber, tiene como motor principal el cumplimiento de objetivos y la profesionalización para el cumplimiento de los mismos. La pérdida o la falta de legitimación de los fines, la convierte en una estructura para obstaculizar cualquier intento de acción social.

Sería inconveniente plantearnos hoy la modificación del paradigma de la burocracia tradicional- como se lo vino plantando durante la década del 90- sin tener en cuenta con qué limitaciones se desarrollo en los países de América Latina y cómo a su vez se produjeron las reformas para “eficientizar” a un Estado al que en realidad se quería limitar al máximo

El siguiente cuadro, en base fundamentalmente a lo que plantea Schweinheim (op. Cit), muestra las características principales de la denominada “burocracia republicana”, en comparación con la “burocracia delegativa” desarrollada en nuestro país y cómo en base a ésta se introdujeron los cambios de los noventa lo que dificultó enormemente la resistencia a los mismos.

Burocracia Republicana	Burocracia Delegativa	Reformas vinculadas al paradigma gerencial
Separación y limitación de funciones en el Poder Ejecutivo entre el responsable político (a cargo de la decisión) y el técnico a (cargo de la ejecución) y los organismos de control	Falta de claridad en los límites, avance del funcionario político por sobre los cuadros administrativos vía nuevas designaciones o “grupos de expertos”	Las reformas se generaron a partir de la indicación de cuadros políticos que de este modo avanzaron sobre los cuadros de la administración pero sólo en los primeros pasos de lo que pretendía ser una reforma que quedó trunca.
Responsabilidad política frente al parlamento y técnica-administrativa por la forma de ejecución de las decisiones y los resultados a cargo del funcionario político y frente a la ciudadanía y los órganos de auditoría y control contable.	Bajo nivel de responsabilidad tanto política como técnica por los resultados.	Se incorporan en algunas áreas mecanismos de control administrativo y de ordenamiento fiscal que promueven una mayor responsabilización técnica-administrativa.
Designaciones en base a los méritos y antecedentes tanto en la administración central y descentralizada	Designaciones del poder político en base a criterios de vínculo personal o técnico político.	Se interviene desde el poder político con designaciones transitorias que terminan siendo permanentes
Funcionamiento de una carrera administrativa con promociones en base al mérito, como forma de crear un órgano estable, resistente a las presiones de las corporaciones y los grupos de interés y decidido a hacer valer los derechos de la ciudadanía	Los cambios de gobierno producen cambios en el personal pero además con cada gobierno se vuelve a comenzar de cero sin continuidad alguna en las acciones que se desarrollaban	Se genera una enorme inseguridad en el personal de la administración por las medidas de ajuste y reestructuración. Luego de reducir las plantas de personal con estabilidad, se designa personal precarizado en sus condiciones laborales.

El funcionamiento de la sociedad civil está institucionalizado . Se le rinde cuentas por la gestión y los resultados de las políticas.	No hay prevista participación institucionalizada de la sociedad civil.	La privatización de los servicios públicos genera algunas instancias de control ciudadano poco impulsadas por el Estado y de eficacia muy relativa.
El desarrollo de este modelo en los niveles provinciales y municipales	Cada jurisdicción desarrolla un modelo de administración en el que la vinculación con el poder político es más o menos acentuada.	La descentralización de algunos servicios sociales a nivel provincial y municipal, junto a las necesidades de ajuste, provocaron una recepción diferente del modelo en los niveles sub-centrales que apelaron –con un enfoque clientelar- a las designaciones en condiciones de precariedad.
El desarrollo de este modelo en el poder legislativo y judicial	El modelo se replica en el legislativo y en el poder judicial.	El legislativo y el judicial continúan sus gestiones tradicionales
La incorporación de modelos de gestión orientada a resultados, planificación estratégica de políticas, eficiencia en el gasto. Principios de transparencia y control ciudadano	Funcionamiento en base a normas y rutinas que presuponen realidades homogéneas. Procedimientos con muy poca flexibilidad.	Se incorporan algunos modelos de gestión más dinámica y gerencial pero no se contribuye a su sustentabilidad y, al devaluarse el mérito de la función pública se vacían de contenido

Construir una administración republicana es sin duda el gran desafío hoy. Para esto, es necesario que la población recupere la confianza en la gestión pública y en el Estado, aspectos fundamentales para comenzar el debate sobre qué tipo de sociedad queremos con la participación fundamental de los que hoy no tienen voz.

VI-El Proceso de Reforma en la Gestión del Ministerio de Desarrollo Social de la Provincia de Tucumán

El cambio de orientación en la política pública generada en el 2003, impactó fuertemente en las áreas sociales de la provincia. La estructura pública y en especial las áreas sociales como ya se expresó, habían sufrido el avasallamiento de las decisiones políticas provinciales que siguiendo la lógica nacional, las reducían a espacios de contención para casos extremos.

Recuperada la democracia, en Tucumán funcionaba un Ministerio de Asuntos Sociales del que dependía la denominada Secretaría de Estado de Bienestar Social que ya en 1988 tenía dos direcciones con funciones sociales y dos con funciones administrativas. En 1993 se crea la Secretaría de Estado de la Mujer (gestión Ortega), para luego ya en la gobernación de Busi ampliarse el área social a cinco Secretarías de Estado y siete Direcciones. Esto, más que a las necesidades de la sociedad tucumana, respondía a la de crear algún cargo para alguien en particular pero, dada la imposibilidad de financiamiento para el organismo, se reducía a un nuevo nombre en los ajetreos organigramas de las áreas sociales. A fines de la década del 90, ya durante la gestión del gobernador Miranda, ésa estructura, que venía vacía de contenido y funciones, es reducida hasta que en junio de 2002, la Secretaría de Estado de Desarrollo Humano –único ámbito para el desarrollo de políticas de asistencia y promoción social- queda con dos Direcciones, de Deporte e Integración Social y una Dirección con categoría de organismo autárquico, la Dirección Provincial de Familia,

Minoridad y Ancianos.

Paralelamente a este ajuste de última hora, la crisis del 2001, comenzó a cambiar los requerimientos y a transformar la demanda a los organismos responsables de las intervenciones sociales. Conforme las decisiones de los organismos internacionales que financiaban los planes sociales, se propició la incorporación de herramientas como el planeamiento estratégico y la evaluación en sus distintas modalidades, que no lograron impactar en la forma de gestión, aunque sí evidenciaron la necesidad de un cambio.

A partir del 2003 se retoma definitivamente la iniciativa y primero el gobierno nacional y luego con fuerte acompañamiento de la provincia, se generan propuestas propias frente al desastre social ocasionado por las políticas neo-liberales.

En octubre del 2007, la hasta entonces Secretaría General de Políticas Sociales (creada en 2003 por la gestión del gobernador Alperovich), se convierte en Ministerio de Desarrollo Social, generando una oportunidad única para el reposicionamiento de las políticas sociales en el escenario provincial.

Los primeros años de gestión 2003-2007, permitieron identificar una serie de obstáculos en la gestión social, que dificultan una acción efectiva y que desde principios de 2008 se intenta modificar.

Durante el último semestre del 2007, los directores de las distintas áreas de la hasta entonces Secretaría trabajaron en el análisis de la gestión a partir de lo cual se identificaron los obstáculos mencionados y se acordaron objetivos centrales y estratégicos para el área a partir de tres criterios fundamentales:

La Territorialización de las Intervenciones Sociales :

Se refiere a la necesidad de realizar intervenciones basadas en las particularidades de cada zona. Esto implica conocer las potencialidades y debilidades de cada comunidad para a partir de ahí intervenir en los procesos sociales. Para esto se requiere el establecimiento de equipos responsables por zona que puedan interactuar con las organizaciones e instituciones locales para ajustar los diagnósticos y las propuestas de intervención. Se promueve de este modo el fortalecimiento del gobierno local, imprescindible para una gestión social sustentable y orientada al desarrollo y la promoción de la participación comunitaria.

El Enfoque Integral de los Problemas:

La necesidad de abordar integralmente las problemáticas de los hogares vulnerables es coherente con la forma como éstas se dan en la vida cotidiana: atraviesan todas las acciones de los miembros del hogar y tornan muy difíciles desde los actos mas sencillos hasta los mas complejos, desde los vitales, hasta los vinculados al crecimiento espiritual. La racionalidad de los programas/áreas/sectores no permite abordar debidamente éstas situaciones; creemos necesario hacer un esfuerzo de integración que responda a la lógica de las familias y comunidades, potenciando y acompañando sus intentos de desarrollo.

Es necesario entonces, poder profundizar tanto en la dinámica de los problemas, como en la forma como éstos se entrelazan en la vida cotidiana potenciándose o limitándose mutuamente. El abordaje que proponemos creemos que de algún modo da cuenta de éstas situaciones potenciando el espacio propio del desarrollo social.

La Participación Activa de la Comunidad en la Resolución de los Problemas:

Como ya se mencionó, resulta fundamental construir procesos que tiendan al desarrollo junto a la comunidad, para garantizar así la sustentabilidad de los mismos y recuperar el conocimiento y la experiencia de la población de cada lugar así como las

particularidades de cada zona de la provincia.

Es además, una necesidad política e institucional tendiente a conformar las bases de una administración republicana. Se construye de este modo una sociedad más democrática e inclusiva desde la resolución concreta de los problemas, pero también, se da cuenta de las características intrínsecas de algunos de ellos (de los problemas), que requieren necesariamente la participación activa de los sujetos.

La vigencia de ciertos presupuestos socio-políticos enmarcan la vigencia de estas pautas:

La Revalorización de los Derechos del Ciudadano:

En los cuatro últimos años se ha avanzado mucho, décadas de políticas no comprometidas con el pueblo no son fáciles de transformar en el corto plazo. La aparición del “clientelismo”, es parte de este proceso así como también de una cultura institucional analizada en este trabajo, centrada en el intercambio de favores y dádivas y no en la realización efectiva de derechos .

Dar respuesta a los ciudadanos exige adaptar y flexibilizar además las estructuras institucionales para poder generar procesos de recuperación e inclusión social, única forma de hacer efectivos los derechos de ciudadanía en los sectores desfavorecidos por el sistema económico que son la población objetivo de las áreas sociales.

La Vinculación entre los Procesos de Desarrollo Económico y el Desarrollo Local

Por otra parte es imprescindible generar políticas de crecimiento económico vinculadas al desarrollo local, que permitan potenciar las ventajas de cada zona de la provincia en su inserción en la política nacional y regional. Alentar medidas que signifiquen una mejora sustentable en la calidad de vida de la población para que recupere sus saberes y pueda adecuarse a un mundo en constante transformación de acuerdo a la idiosincrasia local.

La preservación de los recursos naturales es otro factor fundamental para el desarrollo sostenido que permitirá pensarnos como sociedad en el mediano y largo plazo desde una mirada respetuosa de la naturaleza y de nosotros mismos. Esto implica minimizar los efectos negativos del proceso productivo sobre el ambiente y potenciar la utilización del mismo en beneficio de toda la comunidad.

La Promoción de Valores Democráticos

La promoción de relaciones democráticas en el seno de la familia y las instituciones en general, es otra apuesta esencial. Esto permitirá mejorar la condición de las mujeres y los niños, particularmente afectados por la crisis económica, y redundará además en el mejoramiento de las relaciones sociales generando un medio adecuado para la participación social. Después de veinticinco años de ejercicio democrático, es hora de comenzar a pensar en una mejora sustancial en la calidad del ejercicio democrático no sólo en el ámbito público sino en la sociedad civil en general.

VII-Los obstáculos y la estrategia de intervención

Algunos de los principales obstáculos identificados en la gestión son los que se muestran en el cuadro siguiente asociados a los Modelos de Gestión analizados por Martínez Nogueira (2000)⁷ como modelos administrativos que deben ser superados para una gestión pública más eficiente.

A esto se suman las dificultades tradicionales en la gestión de las políticas sociales que básicamente se refieren a la falta de profesionalización y a la falta de planificación en la respuesta a la demanda social. Tradicionalmente las instituciones que desarrollan políticas sociales estuvieron muy impregnadas como ya se mencionó, por concepciones “clientelares” que se aplicaron tanto en la designación del personal (por lo que no se utilizaba ni siquiera un criterio de idoneidad mínimo) como en la relación con la población beneficiaria de las acciones. La respuesta a las problemáticas sociales fue siempre espasmódica y asociada a los procesos electorales.

Desde el inicio de la dictadura hasta la crisis del 2001, esto era funcional al marco ideológico e institucional imperante, pero apenas restablecida la idea de un proyecto de inclusión social, la estructura existente no resulta funcional a los nuevos requerimientos.

La organización en base a programas con su propia gestión administrativa (muchos pautados directamente desde Buenos Aires o incluídos en los organismos de la administración provincial pero a partir de lineamientos nacionales), y a direcciones u otras áreas de menor jerarquía que trabajan en base a sus propias dinámicas y objetivos pautados por la demanda, no permite reflexionar sobre los problemas que atraviesa la comunidad ni razonar soluciones. Los problemas son pensados desde organismos completamente alejados de la realidad provincial que desconocen la dinámica propia de cada región y sus peculiares estrategias de supervivencia, imprescindibles de tener en cuenta a la hora de pensar en soluciones. La enorme crisis social de la provincia (todos recordarán las imágenes de Tucumán que recorrieron el mundo) imprimieron además al área una enorme presión política que hizo imposible en los primeros años de gestión, reflexionar y razonar a cerca de las respuestas que se estaban brindando. La gestión inaugurada en octubre del 2007, cuenta en este sentido no sólo con la experiencia acumulada sino con la significativa mejora de los indicadores sociales que permite mirar la escena social con una mayor tranquilidad.

Principales obstáculos encontrados en la gestión 2003-2007:

Problemas	Modelo a Superar (Martínez Nogueira)	Propuesta de Intervención
Falta de integralidad en la repuesta Falta de una estrategia común	Modelo Sectorial: es decir el estado se estructura sectorialmente conforme las orientaciones disciplinares. Los problemas sociales son complejos y requieren la mirada de varias disciplinas. No pueden ser resueltos a partir de intervenciones disciplinares o por alguna oficina en particular	Conformar Mesas de Trabajo por Objetivos Generales del Área (que responden a Problemas) Promover la creación de Espacios Intersectoriales e Interministeriales para el Abordaje de las Problemáticas Sociales

⁷ Martínez Nogueira analiza cinco modelos que deben ser revisados Modelo burocrático, Modelo sectorial, Modelo de participación restringida, Modelo concentrador de capacidades, Modelo actual de descentralización.

Centralización de las acciones	Modelo de Gestión Burocrático (D): la estructura del estado se encuentra centralizada al igual que la toma de decisiones lo que determina que las soluciones se piensan sin tener en cuenta las realidades locales y se limitan a los que “pasan por ventanilla”	Estructurar equipos territoriales que permitan la descentralización de las acciones y el fortalecimiento de las Mesas de Gestión Local conformadas por los Gobiernos Locales y los referentes institucionales y de organizaciones no gubernamentales
	Modelo Concentrador de Capacidades: la toma centralizada de decisiones impide el fortalecimiento de los gobiernos locales responsables del bienestar cotidiano de la ciudadanía. Al mismo tiempo limita el poder de decisión del agente público en su relación con los problemas del territorio	Determinar funciones del Equipo en territorio y su relación con las Mesas de Trabajo y los Programas
Distribución inequitativa de recursos hacia la comunidad	Modelo Actual de Descentralización: Se descentralizaron funciones sin la adecuada asignación presupuestaria ni la capacitación ni la transferencia de Metodologías a los gobiernos sub-centrales (municipios y comunas de la provincia)	Establecer parámetros por zona para la distribución de recursos Fortalecer la gestión de gobiernos locales para que puedan resolver los desafíos de desarrollo de cada una de sus zonas.
Falta de comunicación adecuada hacia los sectores más vulnerables	Modelo de participación restringida: no se considera la participación más que durante el proceso electoral por lo que no se piensa en establecer canales de comunicación. Se subestima la participación de la ciudadanía	Estructurar un sistema de información adecuada a la comunidad a los fines de lograr mejores resultados
Falta de capacitación de los recursos humanos	Modelo burocrático: la incorporación y promoción del personal no se realiza en base a un mínimo de idoneidad.	Capacitación de Equipos territoriales Fortalecimiento de los equipos de programa con la incorporación de profesionales
Falta de un sistema de información social para el área	Al existir un bajo nivel de responsabilización por los resultados, no aparece como problema la falta de información para la toma de decisiones.	Estructurar un área de Estadística que produzca información útil

Concretamente se elaboró una estrategia de intervención en base a las siguientes líneas de acción:

1-Constitución de las Mesas de Trabajo por Objetivo:

Se propone integrar los distintos programas que funcionan en el Ministerio en mesas de trabajo por objetivo (se refiere a los cinco objetivos generales del área). Esto se hace para generar espacios de análisis sobre cómo marchan las acciones de cada programa en relación a

cada uno de los objetivos del área y por lo tanto como se modifican o no los problemas que dieron origen a los mismos. Sirve además para delinear las acciones para el cumplimiento de los objetivos específicos en cada zona y potenciar el trabajo de cada área o programa.

De esta manera se favorece el enfoque integral de los problemas que requieren un espacio de articulación entre las distintas áreas o programas del Ministerio de Desarrollo Social de la provincia, para permitir una respuesta que aborde las situaciones desde sus distintas dimensiones intentando abarcar su complejidad.

Las mesas de trabajo, si bien no funcionaron en el 2008, se pondrán en funcionamiento en el 2009 para abordar los siguientes problemas seleccionados como centrales: exclusión social, desarticulación familiar, violencia contra la mujer, falta de inserción laboral, exclusión de personas con capacidades diferentes, debilidad en la gestión de los gobiernos locales y debilidad de las organizaciones de la sociedad civil.

2-Integración de Equipos territoriales como estrategia de abordaje integral:

Se propone la integración de equipos para trabajar con las comunas/municipios y sus comunidades. La función general de los equipos es trabajar con las organizaciones e instituciones de cada zona a efectos de conformar lo que hemos denominado una “Mesa de Gestión Local”. Las mesas tienen como función principal, analizar las problemáticas de la zona vinculadas a la gestión del Ministerio y permitir el desarrollo de propuestas para la adaptación de las intervenciones sociales.

Los equipos territoriales permiten además optimizar la llegada del ministerio en toda la provincia con regularidad. Cada equipo visita las localidades que tiene a cargo una vez cada quince días lo que ha permitido comenzar a generar procesos sustentables de organización comunitaria y un mejor vínculo entre las distintas organizaciones de cada zona.

Cada equipo está constituido por dos personas una de las cuales tiene formación profesional o en algunos casos acredita experiencia en el trabajo comunitario. Durante el año 2008 se comenzó con esta modalidad de trabajo y en el mes de diciembre existe un 70 % de comunas con sus Mesas de Gestión Local conformadas. Estos espacios de participación tienen distintos niveles de apropiación por parte de la comunidad y se encuentran en diferentes momentos del proceso grupal pero ya han comenzado a generar propuestas de trabajo al Ministerio.

3-Incorporación de Profesionales al área y capacitación de los equipos existentes:

Desde el inicio de la gestión del último gobierno provincial se vienen incorporando profesionales en planta temporaria de la administración. Si bien no son todavía suficientes, se ha mejorado sustancialmente el nivel de formación de los cuadros del área.

Se proyecta además organizar un sistema de capacitación permanente para los profesionales y no profesionales en las áreas en las que se vienen especializando, así como también para los equipos territoriales.

4-Formación de un área específica de estadística e información social:

Las áreas sociales de la provincia, han hecho tradicionalmente un uso deficitario de la información social, limitándose a referencias sus acciones con los indicadores generales producidos por la Dirección de Estadística de la Provincia.

Una mejor utilización de la información será posible en la medida que la misma se encuentre disponible y referenciada en las distintas zonas de abordaje de los equipos territoriales. Esto nos permitirá además generar procesos de evaluación del impacto que producen las intervenciones sociales. Un primer avance en este sentido, ha sido la geo-

referenciación del Índice de Privación Material de Hogares producido por un trabajo conjunto entre Estadística de la Provincia y la Universidad Nacional de Tucumán a demanda del área.

Se propone avanzar además, con la ayuda del Consejo Nacional de Políticas Sociales a través del Programa SIEMPRO, en la creación de un área específica que genere indicadores para la gestión.

5-Generación de espacios de evaluación y monitoreo por problema a abordar propiciando un mayor intercambio con los centros de formación y capacitación de la provincia.

Se propone acordar con los centros de formación de la provincia a fin de generar procesos de evaluación de las acciones emprendidas por el Ministerio. Dada la dificultad de contar con la cantidad de profesionales necesaria para trabajos de evaluación se propone la articulación mencionada.

5-Articulación de una propuesta de comunicación integral hacia la comunidad que permita transmitir más claramente, tomando en cuenta las idiosincrasias locales, el proyecto social para cada zona.

La utilización de una herramienta fundamental como es la comunicación nos permitirá ir avanzando en la divulgación de algunos cambios en la gestión de los programas (la focalización del programa alimentario, por ejemplo) y en la divulgación de algunas propuestas como el armado de la Mesa de Gestión o la necesidad de modificar algunos comportamientos en relación a niños y niñas. Durante el 2008 se comenzó el trabajo mediante la elaboración de cortos para la radio y campaña de afiches y folletería.

6-Fortalecimiento de los Espacios Interministeriales que vienen funcionando en la provincia

Desde el año 2004, los diferentes ministerios y áreas de la provincia vienen trabajando en espacios de articulación. Al principio en relación a las políticas de primera infancia, se creó el Equipo Provincial Interministerial y luego se replicaron otros en relación a las políticas integrales de desarrollo territorial -Mesa de Gestión Social Provincial- y al desarrollo de las propuestas de la economía social -Mesa de la Economía Social. También funciona un espacio vinculado a la asistencia alimentaria en las escuelas.

Estos espacios han ido propiciando un ejercicio muy importante en torno a la articulación de estrategias entre las distintas áreas y sobretodo de generación de confianza entre los cuadros técnicos y políticos de cada sector.

VI-Conclusiones:

-El proceso de reforma del Estado iniciado con la crisis del Estado de Bienestar, significó la transformación de su estructura y su achicamiento a partir del paradigma neo-liberal que postula un Estado mínimo. Esta transformación afectó fundamentalmente las estructuras públicas responsables de garantizar los derechos sociales y contribuyó a generar un sistema de enorme inequidad social por todos visto.

-Las formas de funcionamiento administrativo, aunque muy cuestionadas por ineficientes, no

fueron modificadas, ya que los intentos de transformación e incorporación de herramientas se dieron sólo en algunas áreas y sin el compromiso adecuado para su sostenimiento en el tiempo.

-Por el contrario, los problemas de funcionamiento de la administración vinculados a la falta de independencia del poder político fueron reforzados. La desarticulación de la estructura pública se realizó en muchos casos a partir de la incorporación de tecnócratas -sin compromiso público alguno- y con el claro objetivo de cerrar las cuentas del fisco para garantizar la transferencia de fondos hacia los sectores del gran capital.

-Los casi veinticinco años de democracia ininterrumpida y el cuestionamiento a los principios del neo-liberalismo tras las catástrofes sociales acontecidas en los países de América Latina, abre nuevas posibilidades para pensar un futuro de mayor integración social en el que el Estado deberá cumplir un rol fundamental

-Estamos hoy frente al desafío de construir una administración republicana, para lo que se requiere el compromiso de toda la comunidad tanto de los que tienen hoy responsabilidad institucional como del resto de la sociedad civil.

-Hacer esto posible requiere un esfuerzo de confianza en aquellos sectores más vulnerables que tradicionalmente requieren de un Estado presente, para incluirlos en el debate necesario, como forma de asegurar la inclusión de los intereses de todos y mejorar la gobernabilidad.

-Las políticas sociales tienen en este sentido una función fundamental: permitir entre los sectores más vulnerables, la reconstrucción de la confianza en el proyecto colectivo y en la función social del Estado.

-Es necesario entonces revisar los paradigmas que orientan la implementación de las políticas sociales para permitir una mayor eficacia en la atención de los problemas sociales posibilitando mejorar concretamente la calidad de vida de la población.

-El Estado debe adaptar sus estructuras para permitir un enfoque integral de los problemas dejando de lado la lógica sectorial y garantizando una mirada más completa que incluya la mirada de los afectados.

-Generar espacios de participación comunitaria permitirá comprender mejor las diferentes problemáticas sociales que lejos de ser transformadas a partir de recetas generales deben - en la mayoría de los casos- ser tratadas en base a las particularidades de cada zona y con el compromiso activo de los afectados

-Resulta fundamental dar un enfoque territorial-local a las políticas sociales, teniendo en cuenta las potencialidades de cada una de las localidades en el marco de un Plan Nacional de Desarrollo.

Bibliografía

- Barbieri Liliana Macián de. “*La Reforma del Estado y el Gasto Público en la Provincia de Tucumán*”. Revista Fundación. Fundación del Tucumán ,1998.
- Bobbio Norberto,Liberalismo y Democracia, Bs.As., Fondo de Cultura Económica,1992.
- Bresser Pereira , “*Da administração pública burocrática à gerencial*” Revista do Serviço Público, Río de Janeiro, 1996.
- Campione, Daniel *El Estado en Argentina*, Revista Reforma y Democracia, CLAD, Caracas 2001.
- García Delgado, Daniel *El Estado Nación y la crisis. El estrecho sendero*, Ed.Norma, Buenos Aires,2003.
- O’ Donnell Guillermo, “*Apuntes para una teoría del Estado*”, en Teoría de la burocracia estatal, Oscar Oszlak (comp.), Paidós, , Buenos Aires, . 1984
- O Donnell Guillermo, *Accountability horizontal:la institucionalización legal de la desconfianza política* * Revista Española de Ciencia Política. Núm. 11, Octubre 2004, pp. 11-31
- Oszlak Oscar ,Estado y sociedad: ¿nuevas reglas de juego?, en *Revista del CLAD* N° 9, Octubre de 1997, Caracas, 1997 .
- Prats I Catala, “*Administración pública y desarrollo en América Latina. Un enfoque neoinstitucionalista*”, en Revista del CLAD, Reforma y Democracia. No. 11, Junio 1998. Caracas.
- Matus Carlos, El método PES. Planificación Estratégica Situacional, Franco Huertas Entrevista a Carlos Matus. Ed. Fundación ALTADIR, Bolivia1996 .
- Martínez Nogueira, Roberto “*La transformación del Estado y de la gestión pública*” en Revista Administración, UNCPBA, Buenos Aires, 2000 .
- Schweinheim Guillermo, *¿Podría una institucionalidad administrativa republicana contribuir a la transición política después de una crisis?*, Revista Reforma y Democracia, CLAD, Caracas, 2003.
- Schweinheim Guillermo, “*Patrones de institucionalización de las decisiones públicas*”, INAP, Buenos Aires, 2004. .